第三種郵便物認可　昭和七年二月十一日　臺灣日日新報　(木曜日)　第一萬一千四百三十六號　(一)

臺灣日日新報 夕刊 二月十日

敵の全滅を期して 大爆撃開始さる

北停車場以北に向つて

【上海十日發聯合至急報】我軍は午前七時半から北停車場以北の敵の全滅を期し大爆撃を開始した

敵の小銃彈置場爆發

呉淞砲臺の陥落目睫に迫る

【呉淞九日發電通】第〇〇團は第〇飛行隊と協力して九日午後四時半より六時迄陸海雙方から呉淞砲臺附近に據れる敵に猛烈なる砲火を浴せ、驅逐〇艦より放つた一彈は砲臺裏の敵の小銃彈置場に見事命中し、轟然たる大音響と共に爆發した、此の爲め敵の彈薬は愈枯渇し陥落の運命今や目睫に迫つてゐる、我軍は十日黎明を期し總攻撃をなし最後の止を刺すに決した

東横濱路の敵陣地を爆撃

【上海十日發聯合】我爆撃機數臺は午前七時半東横濱路の敵陣地に爆撃を加へ引揚げた

我軍の裝甲車 田の中に顛覆

敵之を分捕らんと前進し わが軍必死で應戰

【上海九日發本社特電】第一線に進出した〇號裝甲車は田圃の中に顛覆、敵はこれを分捕らんとして前進し來り我軍は之を射撃、戰鬪〇機も機一銃で援射中(午後一時三十分)

クリークを越えて 敵が猛烈な逆襲

〇〇大隊危險に陥る

【上海九日發電通】九日午後六時半虹口クリーク方面の有力なる敵部隊突如クリークを越えて猛烈な逆襲に出で我が〇〇大隊は危險に陥つた、急報に依り第三艦隊司令部では旗艦〇〇及び呉淞攻撃に参加してゐた〇〇〇〇隊を增援急派した

突撃して來た敵の 二箇中隊を鏖殺

裝甲車が藪に待伏せして

【上海十日發聯合】江灣路方面に於ける戰鬪は九日午後八時銃火小やみとなつたが、第一線に立ち裝甲車を指揮した坂本特務少尉は敵陣直近の竹藪の中に裝甲車一臺を潜め、不用意にも突撃し來たりし敵の約二箇中隊に浴せかけ此の大半を鏖殺した

呉淞燈臺破壞さる

【上海十日發聯合】昨日呉淞燈臺は支那軍に破壞され今夜點燈不可能となつた

九日中の 我軍死傷

【上海九日發電通】九日午後六時までの我軍死傷は

上海方面 戰死七、重傷六

呉淞方面 戰死三、負傷二

租界内落下の 敵彈四十

【上海十日發電通】工部局調査に依れば八日午後より九日にかけ租界内に落下せる敵彈は四十個を越え負傷者も相當ある模様である

太田總督けふ上京

冬雨そぼ降る臺灣神社社前に 本島鎭護をお祈り申上げて

見送りの官民臺北驛頭を埋む

十日上京の途に上る太田總督は同日午前十時半小林祕書官を同伴官邸を出で先づ臺灣神社へ參拜、折柄冬雨そぼ降る中を社前に拜禮、暫らくの間本島鎭護をお祈り申上げて…

お別れ の挨拶を述べて

けふ離臺した太田總督(總督府玄關にて)

一同 最後の 敬禮をなして總督一行(小林祕書官、佐藤警視)(小泉囑)を乗せた…は折柄降り頻る雨中を内地へ向け出發した

重大時期に處して 遺憾なきを期せよ

太田總督の上京挨拶

太田總督の上京挨拶は十日午前十一時五十分より總督府會議室に於て行はれたが、平塚長官はじめ府内高等官、在北各官衙長、州知事出席、先づ太田總督は極めて莊重なる口調を以て…

御許し を得たので本日

御援助

力と

平塚長官 謝辭を述ぶ

必要に…

我が陸戰隊本部の 襲撃を企てて敗走

【上海九日發電通】…

事件の報告書 上海で公表

一般に好印象を與ふ

【上海九日發電通】…

呉淞の戰線は 陸軍に引渡す

【上海九日發本社特電】…

江灣路方面の 敵軍進出

陸戰隊と交戰

【上海九日發聯合】…

大吉丸船長 敵彈に斃る

龍華沖で射撃され

戰線擴大か

【上海九日發聯合】…

人事

無絃琴

その日その日

火の鳥

中村星湖作　吉本雅生畫

見果てぬ夢(三)

「ロンドンと比較して、巴里などうお考へになりますか？」

…

蛔虫の厄ばらひ

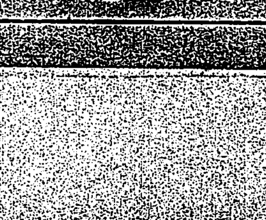

前藏相狙撃犯人の背景に調査を進む

警視廳は捜索高等課員總動員 生産黨幹部も引致

【東京十日發電通】九日午後八時東京市本郷區駒本小學校で開かれた民政黨公認候補駒井重次氏の應援演説に赴く途中を襲つて井上前藏相を狙撃した犯人本籍茨城縣那珂郡平磯町小沼正(二二)は十日午前零時十分警視廳の石森[illegible]に護送、刑事部長の取調を受け同夜は警視廳に留置された、一方警視廳では犯行の背景に付き調査する為石森捜査第二課長を中心に捜査高等兩課員を總動員して活動を開始し、犯人小沼は昨年十二月十二日郷里茨城より上京し、本郷區西片町一〇井上敏雄方に止宿してゐたが、その後四谷に轉じたもので、八日夜は玉の井の銘酒屋にて遊興した事が判明した

警視廳發表

ピストルの出所を自白 日本國民黨員寺田から得たと

【東京十日發電通】警視廳發表 井上前藏相は第二區より立候補した民政黨公認候補駒井重次氏の應援演説のため九日午後八時本郷區駒本小學校に赴き、同校表門に自動車を乘付け下車した刹那、群衆の中から本籍茨城縣那珂郡平磯町小沼正(二二)が躍り出でピストルで狙撃、二彈は胸部に命中し、井上氏はその場に昏倒した、之を見た自動車に同乘の護衛の者が躍りかかつて直ちに犯人を取押へ[illegible]犯人はピストルの出所は四谷區永住町日本國民黨員寺田稲次郎より得たりと答へ[illegible]

寺田の背後に疑問の眼

[illegible]

遺骸は麻布の自邸へ

若槻總裁、井上夫人が附添つて

【東京十日發電通】急報に依り青山博士以下外科主任醫師等駆付け井上邸からは夫人を始め家人一同民政黨本部からは若槻總裁以下居合せた幹部等駆付け、應急手當に手を盡したが、左肩下部胸部を貫通した銃創が致命傷となり、遂に九時すぎ絶命したものである、かくて井上氏の遺骸は九日午後十時十分若槻總裁、井上夫人その他附添ひ麻布區三河臺町の井上氏邸に歸つた

葬儀は十二日青山で執行(委員長は若槻男)

[illegible]

玩具の癇癪玉が破裂した位の音

駒井候補の目撃談

[illegible]

淚一滴落さぬ健氣な夫人の態度

心中の苦悶をひしと耐へて

[illegible]

切々として云ふべき言葉もない

眞に聖代の不祥事 若槻民政黨總裁談

[illegible]

町田氏選擧委員長は

民政黨の緊急幹部會で決定

[illegible]

敍位の御沙汰あらん

[illegible]

返す返すも遺憾な事

久原政友會幹事長談

[illegible]

衷心哀悼の念に堪へぬ

誠に嘆かはしい 犬養首相は語る

[illegible]

三ヶ所の銃創は共に致命傷

青山博士經過發表

[illegible]

花蓮港の建國祭行事

[illegible]

日支兩代表が激論を鬪はす

上海事件審議の理事會公開會議

[illegible]

顏惠慶

[illegible]

佐藤代表

[illegible]

佐藤代表

[illegible]

軍縮會議で米獨代表が演説

九日再開されて

[illegible]

日本のダグ 高木新平

十日 座開演

[illegible]

友部新警務局長けふ初登廳

局員一同を集めて緊張の必要を訓示

[illegible]

瀧口事件の最高審判開かる

二時間半に亙り伊藤檢察官が論述

[illegible]

三月卅一日から開催に決定

基隆市の展覽會 餘興の稽古も始まる

[illegible]

國際都市上海(四)

同地の日本小學校

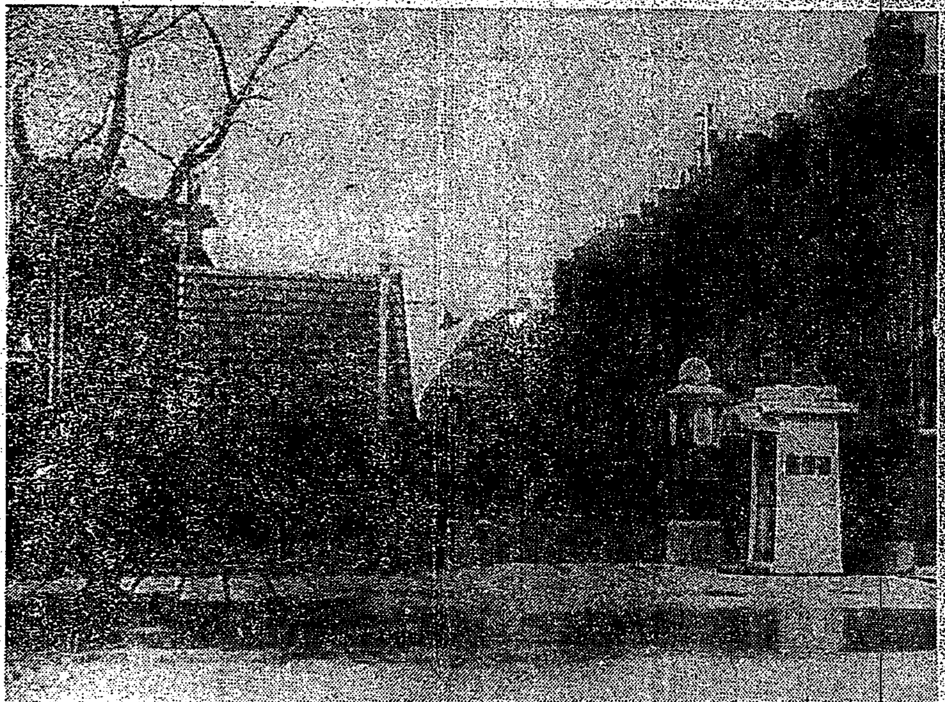

(寫眞は上海の日本小學校)

[illegible]

星野德一氏逝く

[illegible]

福福門七条 愛讀者に 大阪每日 新聞

一九三二年の婦人每日新聞の新運動 實際生活の合理化

ウェルカム

特價セル 參圓八拾錢 齋藤吳服店

米況 / 市況 / 各地氣溫

[illegible]

殘月譜 (100)

志乃田紬司作
清水三重三畫

大根と傘 (八)

「おい〳〵、こんなに大根を置いて行つても困つちまふよ。」

台所へ、どつさり積んだ大根を見て、吉次は呟いて云つた。

「お鳥目だけでええな、無暗にうくしなくともいゝ、お前は喰むだこれは他民で置いておいでよ。」

「え、上、僕そよお武士の子、お出ひやないか買つて置いてよ。」

「父上！どう致しませう。」

「待て〳〵」

玄眼鏡をかけて、何か本を見て出た須磨風人が、台所へ出て来た。

「こりや、感心な小僧じや」

「へい、おぢさん、こんちは」

「なるほど〳〵」

「おぢさん、何を感心して……」

「似てる、似てる。」

「おぢさんは、いつもあんな……」

「いや、他人の空似とはよくもいふのぢや、家の吉次と生き写しぢや。」

「吉次と云ふと？」

「わしぢや。」

「おら、この人に似てるのかな。」

吉次が、にこ〳〵して云つた。

「こんな立派な子に……」

「ははは、立派な子と云ふ。」

風人は機嫌よく笑つた。

が、ふと、思ひ付いたやうに、

「お前の家は何屋ぢや？」

「宮茂倉村の誰の子ぢや。」

「宮茂倉村の庄右衛門と云ふのか、おとうんぢや。」

「宮茂倉村の庄右衛門、立派な百姓と聞いたが……」

「爺爺になつちまつたぜ、おら。」

「これ〳〵無礼を申すな。」

風人は人の良ささうに笑つて……

「お前一人か？」

「さうぢや。」

「本家の子かな？」

「おぢさん！嘘い子つてあ……」

「ははは、こりや参つたな、わしは……れて来たのおやないた。」

すゞ筆 鼻の利く話

柳原燁子

△

「芥子の匂ひをかぎ分ける……」

「僕、シベリヤの曠野に行つ……」

「僕、重病人のたはなかなか……いかも醫者の診察より確かなんだ……」

「……したら隣方どうする？」……ころ見たいに綺の下にもぐり……

△

今でも忘れられないのは……行つた時、月の輪御陵の側……

寶塚歌劇が「トーキー」へ

大ステーヂを建設して 四月には第一回作品を發表

……映畫界に君臨する時が來た。松竹は今春の「若き日の感激」が昨年の「マダムと女房」より更に技術……

……トーキーを製作する事に阪急重役間の意見が一致し寶塚新舞臺に一大トーキーステーヂを建設する筈で三月頃までにはこれが完成を見、四月には第一回作品を發表しやうと意気込んでゐるが寶塚のトーキーは少女歌劇だけのものもあるが同時に映畫會社と結んである時はバンドのみを提供し、また……

輝く吾等が行くて

公開欄

産業五年計畫を提唱する

映畫界も漸次短篇物へ

今年の高校志願者 七百人減

昭和七年度各官立高等學校……一月末日を以て締切られたるが、文部省の發表によれば……應募總數は二萬八千四百七……にして、昨年の二萬九千百……

名家敗退將棋 (其七)

(齋藤氏二回勝三人目)

香平交△五段 齋藤銀次郎
平手 先▲四段 志澤春吉

△三九角▲六八玉△五七歩▲六二金△八二玉▲五七飛△二六飛▲五八歩△三七と▲同桂△二八飛成

▲齋藤五段曰く 三九角は六一金と受ける樣では五三馬と引かれ益々駒損が加つていけない、殊に八筋に歩が切れて困るので八二玉の順となつても尚危險が殘る

▲志澤四段曰く 六二金は五七同飛と取つては危險で此金な利かして置けば敵玉に相當響いて味ひの上に嶮しいものが殘ります

▲齋藤五段曰く 二六飛は可笑な形であるが五七角成では同玉と取られ自玉に必至が掛つて問題にならぬ

▲志澤四段曰く 五八歩は前からあつて置いたし早く運んで置かないと少しの間隔も大きい不利となるのです

(圖は五一馬迄の局面)

九	八	七	六	五	四	三	二	一	
香	桂	王		馬				香	一
		飛				銀			二
歩	歩	歩	歩		桂	歩		歩	三
				飛	歩				四
				銀	玉	歩			五
				步	飛				六
			金						七
									八
香	桂								九

持駒▲志澤氏 金金歩歩
持駒▽齋藤氏 飛歩歩

新刊紹介

法を説ける乙字居士の皆…… 東京市外大崎町谷山一九九 刊行所

臺日案內

書籍 吽見書店 臺北市本町二
東陽堂書店 臺北市北門町
平光書店

藥種商 エナモル

醫院 小林醫院

下宿屋 太陽館

洗濯屋 和洋洗濯は神戸屋

旅館 きおん旅館

雜件 岸喜鑑

ふとん・わた

ダンス

仕事

ラヂオ 天下唯一 吉田

夜の王樣・輝く明光 ナショナルランプ 自轉車に・御家庭に

藥學博士 河合龜太郎氏創製

本品のV・A濃度はロヴィボンド比色計の二〇〇乃至三〇〇青色單位(カール・プライス法)に相當す

みつわ・ヴイタミン 濃厚肝油

日・英・米・佛專賣特許 醫學諸大家實驗推奨 帝國發明協會賞受領

普通の肝油と違つて、用量は十分の一、大人極大量でも一日の量僅に茶匙に輕く一杯にて充分、臭味少く、胃腸を勞せず、下痢を起さず、最も連續飲用に適して、費用僅少 大衆的理想の滋養强壯料なり

文献・説明書進呈

即ち 用量は滴數による
一日二回乃至三回(食後飲用)
五才以下 一回三乃至八滴宛
十五才以下 一回八乃至十五滴宛
大人 一回十五乃至三十滴宛

内外特許の理想的滋養强壯料にして一般榮養不良、虚弱貧血、産前産後、精力減退、老衰、神經衰弱、其他特に榮養不良に基く夜盲等の眼病、及び佝僂病の如き骨病、糖尿病、腺病質、殊に肋膜炎、肺尖加答兒、其他結核性素質を有する病弱者、慢性諸症の病弱者に對して、種々なる直接療法の傍ら、榮養補給を目的とするに最も適當なり。

一、肝油の効顯著しきも、然も其如何にも飲辛きと併せて胃腸を損じ易く、必要量を連續飲用し難き場合頗る多きを以し、苦心研究の結果遂に本品を發明せり。

定價 百瓦入 一圓 金一圓二十錢

用量用法其他詳細は添附說明書に記載

丸見屋商店 ミツワ石鹼本舖

一家の灯 火の用心 かせぎまくる ねつさせ

ヘブリン丸

大阪市東區 參天堂株式會社

皇寶ホワイトワイン

好評ある登山の日運動具

齒痛に頭痛にはガオガンで直る

漢文臺灣日日新報

井上前藏相狙擊事件
犯人自供憤慨米菜落價
農民生活非常窮乏
警視廳發表

十日東京電。警視廳發表。井上前藏相。九日午後八時。赴本鄕追分町東京市立駒本小學校。作第二區立候補之民政黨公認候補駒井重次氏之應援演說。在同校正門。由自動車下車時。忽有茨城縣那珂郡平磯町平磯先戶上生氏新吉弟小沼正（二二）。由群衆中躍出。以拳銃狙擊。三彈命中胸部。井上氏即昏倒。于現場。自動車內同乘護衛者一見。即躍起拂出犯人。又會與附近之巡查。同子坂六番勤務佐久間巡查。合與警察協力。拘拏犯人于駒込署。犯人自供。就得自四谷區永住町日本國民黨員宇田川大郎。藏相頗多。乃山新聞寫眞而知。米菜試會場之事。乃山。因而憤慨。又國民黨乃昭和四年十一月設立之右系團體。以爲生活非常窮乏。關係者拘檢者也。

民政黨選舉委員長
決定町田忠治氏

十日東京電。民政黨選舉委員長。決定町田忠治氏。在井上氏邸。開於緊急會合結果。打電于各地方支部。

無謂之事誠堪浩歎
犬養首相談

十日東京電。犬養首相談。井上氏之遭難。誠屬不幸。與吾同僚同一。痛惜不已。犬養首相談。內閣會見。大會衝突。一開國難。哀心憂悼。對此無謂之事。誠堪浩歎也。

眞聖代不祥事
若槻總裁談

十日東京電。若槻民政黨總裁談。接遭難急報。乃急赴帝大病院。余未得面。以政治上關係。作犧牲者。相繼論之。乃聖代不祥事。不勝遺憾。至於兇手而斃。今井上君亦遭之。實可悲也。余心中慎激難名。若欲問余心中。真悲無可言。黨之損失固勿論。即國家亦大損失也。

葬儀十二日
青山齋場

十日東京電。故井上氏葬儀。十二日午後二時至四時之間。依佛式執行於青山齋場。

犯人昨日
留置警視廳

十日東京電。井上氏狙擊犯人小沼。十日午前。押送警視廳。在石森主任及搜查課長。其他護衛。護送于警視廳。經刑事部長取調。是夜留置云。

立憲政治發達上
乃可悲痛現象
久原政友幹事長談

十日東京電。久原政友會幹事長談。聞井上君噩耗。不勝驚駭。氏之財政經濟政策。我國家民人。固絕對反對極力與之鬪爭。本二十日總選擧。國民必公平審制。故吾人甚望民政黨選擧委員長井上君。於選擧之初終。併其奮鬪。然後國民公平判斷之。不料中途長逝。實堪遺憾。似此事件頻發。于立憲政治發達上。乃可悲現象。余爲井上君。爲民政黨。表哀悼之意也。

青山博士經過發表
三彈皆中要害

十日東京電。九日午後十時半。青山外科病室主任青山徹藏博士。正式發表經過如左。遭難井上氏著本病室乃八時二十五分。聞報馳至。是時呼吸脈搏微細。余於八時二十五分頃。時呼吸已不整。胸部右下一個。他腹部左側二處。射入口乃右側肩胛下方二處。他乳嘴皮下一處。彈丸殘留。更於背部下發見殘留彈丸。總之。一彈貫通胸部。二彈由後面前。留於皮下。外出血無多。三處銃創。貫射同處。皆致命傷也云。

訴其哀苦不下一淚
爲國家希稍假天年
夫人泰然自若

十日東京電。井上氏昇入帝大病院。在自動車中。惟呼痛一聲。意識即不明。對于馳到病院之夫人。全無遺言。溘然逝去夫人悲愴之餘。在亡夫遺骸前。對若槻總裁。謝其生前厚意。自前即有或遭此事。亦未可知之覺悟。然爲國家。希稍假其年也。訴其哀苦。不下一淚。泰然自若。一同聞之喫泣云。

故井上氏
敍位恩命

十日東京電。九重對故井上氏。特有敍位恩命。如左。

正三位勳一等 井上準之助

陞敍從二位

（特旨進位一級）

葬儀委員長
若槻總裁

十日東京電。故井上準之助氏。葬儀委員長決定若槻男。副委員長土方久徵兒玉謙次。幣原喜重郎男三氏。

十日朝吳淞總攻擊
敵彈將盡定見陷落

九日吳淞電。第○國與第○戰隊協力。九日午後四時半。至六時之間陸海双方。向吳淞砲臺附近蟠踞之敵兵。猛烈砲射。驅逐○艦所發一彈。命中砲臺後敵之小銃彈藥場。轟然一發爆發。爲此敵之彈藥缺乏。陷落運命。迫在目睫。我軍按十日黎明行總攻擊也。

英步兵隊
出動上海

九日倫敦電。英國政府。對步兵大隊乃監于上海之形勢。命令出動一大隊。命令出動上海。

九日夜六時
我軍死傷

九日上海電。至九日午後六時。我軍死傷者。戰死二。重傷六。輕傷七（以上海方面）戰死二。負傷二。（以上吳淞方面）

長官講演放送

十一日午後六時。平塚總務長官。在臺北放送局講演。其題目決定「値紀元之佳節」云。

東三省統一新國家
將開建設會議

九日奉天電。熙洽。馬占山。張景惠。臧式毅。于芷山等。近將于長春。開東三省統一新國家建設會議。協議具體的方法。會議豫定一週間也。

軍縮會議再開
德美兩代表演說

九日壽府電。軍縮本會議。九日午前十時再開。時有美國全權。德國代表演說。零時二十分散會。

十二箇國會議
理事會前先爲開催

九日壽府電。國際聯盟來之。爲審議上海事件報告書。十二國理事會。初按九日午後五時開會。後延至午後六時乃開。先是午後五時起。開十二國會議。

避難邦人
愛婦幹部慰問

由滿州避難來之邦人。目下宿在基隆市大神町市營住宅者。三家族十四名。宿在東町市營住宅者。四家族十二名。及基隆醫院入院加療中之內地人婦人一名。由市役所教育係員吉原乡三郎氏。其他民間有志等。親切保護。十日愛國婦人會長平塚長官夫人。小栗內務局長。小松經理長。金子法院長各夫人外幹部等。由三浦主事前導。乘自動車。往基隆一々慰問云。

虹口溪方面苦戰
吳松陸戰隊應援

九日上海電。九日午後六時半。虹口溪方面有力敵部隊。突如越過我陣地。猛烈逆襲。我○○大隊。陷于危險。第三遣隊司令部接急報。乃急派旗艦○○及參加吳淞攻擊之○○○○隊應援。

江灣方面猛射敵兵
鏖殺二箇中隊

九日上海電。江灣路方面戰鬪。九日午後八時。銃火猛烈。大半廢於之。難稍息。然坂本特務少尉。立第一線指揮。於敵陣附近竹藪中。驅發重火器。同敵兵約二中隊。

上海逃出避難華人
不下六十萬人
南京十五六萬
鎭江約六萬

九日上海電。事件以來。上海避難中國人。每日以三十萬出國船南載之。外此從運河鐵道者亦多。每日六七萬。自上海逃去者約六十萬。又鎭江中國避難民六萬。人口五分之一。南京人口四分一。約十五六萬逃出云。

南部春雨
霜害農作物
一部發育好

十二月四五日。南部降霜以後不雨。氣温八十度之下。農作物甚遭亢旱。古曆除夕。氣温降下。時下細雨。元日放晴。二三兩日。淫雨時來。今回降霜。甘蔗地瓜。被害最甚。北港尾區域內甘蔗。霜害五千萬斤。約減收百五十萬擔。早栽地瓜。被害輕微。晚栽者幾乎不可收拾。例年此時。已有移出蓬萊。

陸上競技講習會
十日起三日

臺北教育會。招聘北臺兩選手。陸上競技講習會。訂於十一十二十三日間。在之帝大競技場。十日自午後三時起。十一、十二兩日。自午後一時半云。

基隆敎化聯合會
擧發會式

基隆市敎化聯合會。及聯合青年團發會式。十日午後七時。由岩崎內務部長那須敎育課長。橫尾州視學等臨席。在公會堂。盛大擧行。式後。有男女青年團員餘興。又此次國語之各團。社會團體。敎化聯合會十一。聯合青年團五云。

在鄉軍人分會
警備演習

在鄉軍人城內分會警備演習。既如前報。自十日後七時起。互市內全線行。各班本部。祭班在臺銀前。文武班。在總督邸前。京町班。在近藤商會前。大和班。在巴自動車前。本町班。在貯銀前府後會班。在府後會事務所前。樺山班。在市役所前。東門班。在曹洞宗院前。文化班。在守備司令部前。而現役輕機銃隊配置。則在本社。州廳。郵便局。兵器庫附近又演習實施之時。午後五時。放煙火二發爲號。演習終了後。各班集合在新公園。三唱萬歲解散。

阿部軍司令官
初巡視

阿部臺灣軍司令官。去九日早。初巡視北投。草山淡水等。臺北州岩瀨內務部長。

羅東街建國祭

羅東街。第七回建國祭式典。定來十一日。在羅東小學校。街民多數參列。盛舉式典。又是夜。在羅東公會堂。開建國之夕。映寫活動寫眞。

傷害案送院

新竹郡舊港庄人戴坤。去月末。在新庄仔二九二附近井邊。拾石毆傷鄰婦鄭氏

洛陽政府新任命
內政鐵道兩部長

九日北平電。洛陽政府。對內政部長李文範氏（廣東派）准與辭職。以馮玉祥氏就其後任。鐵道部長葉恭綽氏亦辭職。以汪兆銘氏兼任。

六年度晚米實收
三百八十五萬餘石
據督府農務課發表

昭和六年晚米實收額。據總督府農務課。經于九日發表。同期米作。因嘉南大圳通水。及播秧期天候順調。並由他作物轉耕等故其耕作面積。比前年同期增加二千三百九十二甲三九（三分四厘六毛）爲三十七萬五百十九甲一二一。每甲收量。本期十石三斗九升五合。比前年同期之十石八斗八升二合。減四斗八升七合（四分四厘三毛）。更比最近五個年同期平均之十石六斗六升四合。減收二斗六升九合（二分二厘三毛）其種類別然各地方發生鐵鎖。其他蟲害頗多。新竹州下。爲用水不足。又臺北州下。有豪雨者。又臺北州下。至于插秧期有過多浸水被害。且因西部海岸地方。季節風被害甚多。故本期實收額。視豫想收穫額。減三十三萬二千二百二十二石。爲三百八十五萬一千四百一石。此比前年同期實收額之三百八十八萬七千八百七十九石減收三萬六千四百七十八石（九厘四毛）。然比最近五個年同期平均實收額三百六十二萬八千八十石。

△種類別實收高

	本期實收高	前年同期實收高	比較（△は減）
蓬萊種	六五六、五六石	二一六、八一四	△［illegible］
在來種 粳	二、二六二、三六二	二、五八六、二四八	△二二三、八八六
在來種 糯	一九九、九六八	一九九、六二九	三三九
陸稻 粳	四〇一、三五	二四一、九六一	［illegible］
陸稻 糯	二四一	二〇二	三九
計	三、八五一、四〇一	三、八八七、八七九	△三六、四七八

△昭和六年度期別實收高

第一期	［illegible］
第二期	［illegible］
計	［illegible］
昭和五年	［illegible］
昭和四年	［illegible］
昭和三年	［illegible］

△地方別實收高

臺北	［illegible］
新竹	［illegible］
臺中	［illegible］
臺南	［illegible］
高雄	［illegible］
臺東	［illegible］
花蓮港	［illegible］

國語演習
新營郡教育會

新營郡教育會。主催第二回國語演習會。去八日上午九時。開之新營小學校講堂。川添郡守。平井庶

臺中製帽界
異例好況
本年按千萬箇

擧世不況。唯臺中州下之手編紙帽界。依然好況。本年元旦至一月末。移出數量。淸水方面六十六萬五千五百八十箇。大甲方面四十萬七千七百九十二箇。彰化方面九千二百三十箇。計百三十四萬二千六百二箇。新春如此大宗訂購。頗屬異例。長此以往。本年訂購。按有一千萬箇以上。如是製帽界。甚呈活氣。

嘉南圳新年度豫算
增加五六十萬圓
灌漑面積十四萬餘甲

嘉南大圳組合。昭和七年度豫算。現正忙于編成。二月中得以終了。六年度豫算四百二十三萬八千圓。新年度約增五六十萬圓。雖較前年。收入減少。因明年度中。須償還二百餘萬圓。故不得不增加。本年總會。擬二月中開催。因主腦部異動。決定延於三月上旬。同圳通水開始。臺南州下水田增加。據最近調查。昨年中第二期作。水稻九萬千四百六十五甲。收穫百九萬五百七十九石。價格一千七十三萬五千四百五十三圓。就中蓬萊種一萬三千七百四十五甲。一萬九千百六十七石。價格二百二十二萬九千八百二十六圓。十八萬五千三百五十五圓五百十六石。價格百三十六萬五千五百十二石。二萬五千十六圓。十八萬五千百五十八甲。十五萬五千六百八十甲。以上合計一期作。九圓。以上合計一期作。總面積十四萬二千五百八十五甲。收穫百六十八萬六千三百九十八石云。

賭博五十餘件
檢擧二百餘人

北港刑事係。及外勤巡查。三時閉會云。

臺北州受付
國防獻金

臺北州受付國防獻金之人。時局重大。國防獻金之人。踊躍可觀。至二月九日現在。國防獻金累計。達一萬四千六百四十五圓五十二錢。其件數千五件。多於他州。今後尚有增加之勢云。

高州中等校
募集生徒

高雄州下各中等學校。豫定募集本年四月新入學生如左。一高雄中學。同高女。募集人員各百名。出願期限至三月二十日。試驗期日。三月二十七八九三日間。試驗場所。各該校及恒春小學校。一屏東農業學校。募集人員。農業科五十名。畜產科四十名。出願期日。限至三月二十日。試驗期日。三月二十七八二日。試驗場所同校。

深坑庄役場
落成擧式

文山郡深坑庄。新築役場竣功。去九日午後二時。於該樓上。擧行落成式。張庄長式辭。象報告經過。田代郡守。中村。熊井郡守手。中村。其他諸氏祝辭。作樓下正門前。紀念撮影。

材木商協會
定期總會

臺北市材木商協會。于十日午後三時。在張江山樓。開第二回定期總會。報告會務及附議事項。

高雄州集關係官長
議避難民保護策
設相談係使方委助成會救助

高雄州。去八日下午一時。在州廳會議室。集野口知事。堀內。本田兩部長。及他關係課長。地方各郡守。市尹。官署長。安富各郡守。市役所長。就華南方面避難民保護。協議結局。以市役所爲中心斡旋保護。設相談係。以方面委員助成會。適當處理云。

曾文溪護岸
負擔工費
大影響產業

曾文溪護岸工事。決定作八個年繼續事業。自本年起工。中四分。臺南州負擔七分。臺南州下曾文溪護岸工事費四百十萬圓。經費工事中。大約需百萬圓。自完成後。約計畫二三萬甲。工事完成後。水利組合。地主負擔。

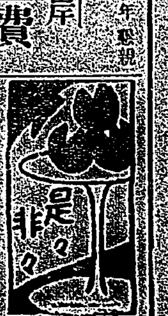

內地人議員
決總辭職
馬公街無視決議

馬公特電。馬公街協議會。員內地人一港。井手英公。原平雄。伊藤正成。上瀧利雄。西室直次郎。大久保三郎。會田吉之。稻田岩一郎。小坂崇平。梅津昌諸氏。去八日晚。會于某所。議前日街協議會。決議不認修正。仍作原案手續。

東部天然痘
踵發三名

花蓮港廳瑞穗天然痘。去九日發見一家。患該疾三名云。

新莊頂山脚
祖師祭典
牲豚大八百餘斤

新莊郡民。奉所崇奉大芝祖師。由五庄輪流祭祀。本年輪值頂山脚。于去八日擧大祭。遠近觀客多集。約有數千。廣大祭場。幾無立錐地。三時舉式。水高河野郡守。以下重要人士。凡數十名臨場。先有李象揚氏。始式辭。繼告經過。大爐主李江氏。對牲豚一等。重量八百二十九斤。飼主李象揚氏。二等六百斤。飼主李烏奎氏。三等五百八十二斤。飼主李

宜蘭
新春雜觀

古曆元旦。適逢天晴。各寺廟依例時見紅男綠女。拈神行香。比諸前年。其數頗減。娛樂事。惟有蘭俱樂部之演戲。其技。羅東戲。臺之潮州演劇。麻雀等事。磁溪溫泉。因修州路。自動車未通。遊客甚不便云。

建築總會

宜蘭建築信用購買利用組合。訂來十三日午後二時。於成興樓開總會。協議昭和六年度營業決算。利益金處分案。並理事一名補缺選擧等項云。

保甲磋商

郡警察課。去九日午後一時。招集市內三十保保正。協議保甲廢合所關事項。現在保甲。戶數有懸隔太多者。故當局新立方針。欲定每一甲十五戶。每一保十五甲。市內保數。不無多少增加云。

會事

▲新竹州保安課。定來十二日起十日間。在學術講習室。開原動機自動車及

人事

▲駒澤大學長忽滑谷博士。爲曹洞宗管長代理。於來十一日來臺。十二日。參列臺中州員林寺入佛式。十六日起。出席開於臺南之南瀛佛教講習會。十九日歸北。豫定二十二日歸臺。

▲殖生產石油株式會社臺北支店總務部長黃淑如氏。去七日去世。享壽五十五。氏香港拔萃書院出身。在同支店勤務凡二十三年。以勤勉親切見稱。自數年健康上有礙。同支店長。不肯聽其辭退。葬儀間將俟其留學香港之子歸來。然後擇日執行之云。

▲新竹郡猫兒錠婦人修養會。講習會。自十二日起二十名。講師爲谷保安課長。烏越警部。田村警部補。淸水技手云。

▲嘉義郡大林庄中林大地主張在炎氏外三名。乘新春農家休暇之機。訂二月二日午前九時。集合產業小作人七十名。在自宅開設講話會。並小作契約。

▲蘇澳庄青年陳順氏。前月間所組織之青年團。現已募集三十餘名。北山欲再選擇純良青年二十名。定來十一日紀元節日。學發會式。

▲東石郡朴子國語講習員同窓會。創立十週年記念祝賀。並優良會員表彰式。去七日午後三時起。假朴子媽祖廟東側開會。朴水會長。述開會辭。順序進行祝賀表彰兩式畢。在同廟前庭。紀念撮影。後開懇親宴。

▲南投善象棋者。本月七日。集同志數十人。開大會於宗敬醫院。分甲乙丙組。甲者讓乙單馬。讓丙双馬。乙則遜於甲二馬。優於丙一馬。互敵一次。周而復始。最多勝者爲優。自傍晚開會。至夜十二時

臺灣日日新報

本日夕刊共十二頁

オール讀物號　三月号　50セ

文藝春秋

悲痛壯絕！新興力士團創立史!!
天龍髷を切る迄　子母澤寛

幕末秘聞　逃げる旗本　長谷川伸
愛慾篇　お仙殺しの唄　長田幹彥
特別長篇　須山小唄
捕物秘譚　殺され半藏　野村胡堂

母性愛小説　親　山中峯太郎

◆わしが國さ　◆噂の人　◆三月の運勢　◆蛸芝居　桂小春團治　◆膽つぶし　談洲樓燕枝

剣客秘譚　盤獄の一生　白井喬二
戰國秘譚　齋藤道三殺生傳　直木三十五
徳川物語　幕末大奥哀史　近松秋江
女優秘史　入江たか子
講談　祐天吉松
日露戰役名古屋聯隊長　聯隊旗の翻るところ
◇惡魔の眼◇嵐への道
新選手を迎る　春の六大學野球戰
◆オリンピック大會迫る　競馬ファン物語
格闘實話　血染のマット
依然問題になった戰爭小説!!
太平洋航進曲　池崎忠孝
長篇小説　春蕾　菊池寛
江戸ッ子物語　もゝちどり　久保田万太郎
大岡政談　坊主長庵　林不忘
由比正雪　慶安異變　大佛次郎

新人篇
マドロスと女　内田新八
刀工村正　小島健三
舞踊娘と失業者　北林透馬
◇艶歌師の鬱憤　杉山勝三郎
◇仇討相談所　太田眞一

東京市麹町區内幸町大阪ビル四階　振替東京一七六〇三番
文藝春秋社

職業美人　ミス・ニッポン　募集
松竹キネマスターに当選!!(第三回写真発表)
果然人気の焦點となった大懸賞!! 詳細は本誌を御覧下さい!!

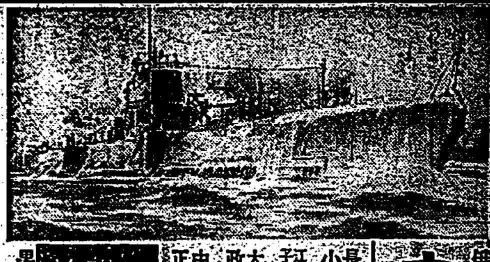

講談倶樂部　三月號
テトモ面白い

妖麗　菊池寛
懸愛小説　絶世の美貌、由美子の運命!?
又々大奮發！
この賑々しさ面白さ　大傑作揃ひの三月號　ぜひ誰方も御覧下さい

▲母の愛に哭く　洋畫家保田龍門氏の涙ぐましい出世美談　挾間祐行
▲國定忠次旅日記　赤城落から捕縛まで痛快悲壯!　村上浪六
▲怪盗征東將軍　前田曙山

嗚呼壯烈！軍旗聖戰記　古賀聯隊長　山中峯太郎

▲高慶子　愛の行進曲　川口松太郎
▲満願城　白井喬二
▲白狼無宿　保篠龍緒
▲海外ユーモア小話選
▲大臣諸公の腕白時代　邦枝
▲浮世百態川柳漫畫案
▲身投げ奇譚
▲野球の殿様
▲世界の通信販賣王
▲漫畫の大將　和田邦坊

女優奈々子の裁判　小林宗吉
番外反魂香　長谷川伸（作）

▲時代小説　檜山變化暦　直木三十五
▲現代小説　春の微風　谷崎精二
▲時代小説　鼠小僧次郎吉　大佛次郎
▲探偵小説　恐怖王　江戸川亂歩
▲侠客傳　清水次郎長　小島政二郎
▲實話　都會獸　三上於莵吉
▲現代小説　小間使以上　小島政二郎
▲喜劇　揚屋無間　梅遊亭
▲滑稽落語　三遊亭圓生

戀愛小説　心の太陽　中村武羅夫
吉か？凶か？　老富豪の心を惑はす彼女の美貌

映画スター家庭訪問
▲名流花形快談集
▲新民謡新俚謡書帖

五十錢（特價三月號）
早くお求め下さい！

發行所　東京・本郷　大日本雄辯會講談社

ABCインキ無料サービス
萬年筆用

ナゼタダで提供するか？
優良なる品質である事を一般使用者に一刻も早く知つて頂きたいからである

實務家も……
學窓の若人も……
近代の女性方も……
擧つて本舗からの眞實こめた此のサービスを心よく御利用ください

無料サービスは有名文具店、万年筆店で

販賣店へ謹告
未だ入會されぬ店舗は顧客への便宜の為め左記御照會の上御申込みあれ

本舗　大阪市南區東賑町六番地　不易糊工業株式會社　インキ部

人事撮要
後藤長官賜序　官衙公署　定價二、〇〇〇
臺灣日日新報社發行

君が代
ぬら毛赤毛染
メキ〳〵と
君が代の人氣
◇各國人及藥店にあります
定價　新小二十錢　物型四十錢　波型五十錢
本舗　山崎吉南店

クアメ家庭太陽燈
水銀石英燈は光線療法界の標準的器械であります。今度その御家庭用普及型を御奉仕致しました。大衆的廉價で發賣しました。切に御愛用を。
特價　七十五圓
紫外線
島津製作所臺灣出張所
臺北市本町一丁目

花と植木
旭植物園

巡査
日本警務學會

森永ミルク
日本で一番よい坊やのお乳！

歯痛と頭痛にのんでよくきく
効田一散
頭痛は

運動用具は臺日へ

大阪商船 基隆出帆
近海郵船 基隆出帆

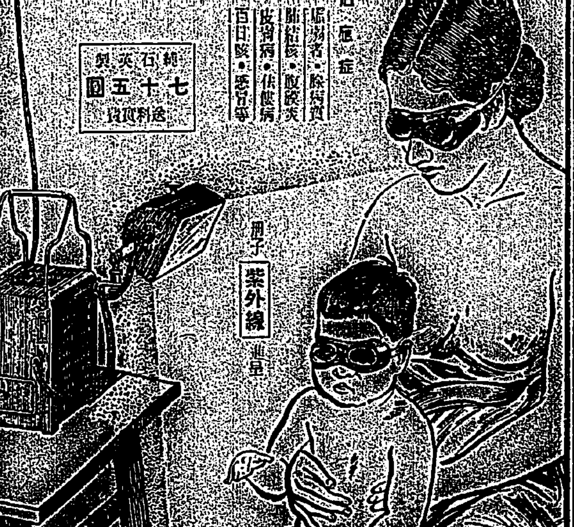

父星野徳一儀病氣の處養生不相叶三月十日午前六時五十分死去致候間此段生前知己各位に謹告仕候
昭和七年三月十日

男 星野不二
 河原田鐵久
 長谷川茂造
 曾我純太子
 河村石雄
 赤原郎
 石福定徹
 加々幸藏
 佐田波均作
 池田鐵三
 安田外七
 關勝次郎
 文作
 彦

臺灣森林工業株式會社　第六回決算

政客と刺客との惡因縁
井上前藏相の死に省みたい

敵の主力虎視眈々 我左翼の突破を圖る

わが精鋭擊退して敵前に春光を浴びて元氣を養ふ

【上海十日發電通】敵は依然主力を吳淞鎭に置き夜に入ればクリークの北岸堡壘に出動し我左翼を突破せんとし虎視眈々としてゐるが我が○○の精鋭は常に之を擊退して夜明けとなれば日華紡永安紡の工場や吳淞鎭の民家に退却してゐる、然し我軍の攻擊開始以來敵は多大の損害を蒙り且つ彈丸も甚だ微弱なる射擊をなすのみ十日はうららかな天氣で我軍は敵前に春光を浴び元氣を養つてゐるが近く來るべき總攻擊命令を待つてゐる我軍の幕僚は總攻擊を開始すれば二十四時間内にはきつと砲臺全部を占據し得る我軍が總攻擊を以て肉薄すればこんな堡壘は一たまりもないと意氣軒昂である

敵五十名の潛伏を探知

我野砲隊が之を砲擊して全滅

【上海十日發電通】十日午前十一時頃我斥候は江灣停車場西南約二キロの地點にある支那人煉瓦工場内にある敵約五十名潛み居るを發見陸戰隊本部に急報したので野砲隊より約十發の彈丸を放ち十一時すぎ之を全滅した

吳淞大兵舍から發火

我が軍の砲彈命中して

【上海十日發聯合】今朝我軍の砲彈吳淞大兵營に命中し火災を起こし支那軍は逃げ迷うてゐる

島都警備演習　【上】は新公園に集合中【中】は本社屋上の鐵砲隊【下】は東門附近の小銃隊

蔣介石十九旅軍に對日戰闘停止を命令

然し十九旅軍の戰意は濃厚

【上海十日發電通】洛陽にある蔣介石は上海にある宋子文、汪兆銘、顧維鈞等に對し十九路軍の對日戰闘停止を命ぜしむると共に外交次長郭泰祺に對し上海事件を外交交涉で速かに解決せよと嚴命した、尙浦口の列車中にある汪兆銘も蔣介石と同一意見で日本軍との戰闘行爲を中止せよと命令した、然し十九路軍の戰意は依然濃厚である

敵の砲陣を一齊砲擊

【上海十日發本社特電】我軍は大通路前方約三千メートルの地點にある敵野砲陣、野砲陣地を砲擊すべく午前十一時より野砲の一齊火蓋を切つた、砲聲殷々と轟き渡つてゐる

江灣の敵軍に動搖

【上海十日發電通】第三艦隊司令部發表　江灣に集結してゐた敵約五千は我軍の砲擊に……

敵の背後に迂回して空陸から殲滅の作戰

【吳淞十日發電通】吳淞鎭に立籠つた敵は我軍の……

驚く山砲の正確さ

【吳淞十日發電通】十日午前九時から我飛行機は……

廿哩外への撤退實力で實現させん

第三艦隊司令部發表

【上海十日發電通】第三艦隊司令部は午前十一時談話の形式を以て左の聲明を發表した

我軍が閘北の警備區域に於ける匪賊に終始し支那軍の撤退たる制壓、兵站等の攻擊を受ざるは我軍が全く事態の擴大を希望せざるためである、租界外二十哩まで支那軍撤退せば列國の斡旋する停戰協議案は我政府の欣然應諾する所とならう……攻擊を續行するに於ては我軍は近く之が二十哩外への撤退を實力を以つて實現せしむる外なきに至らう

佛租界で大暴れ

支那群衆五百

【上海十日發電通】九日南京から避難して來た日本人が佛租界で支那群衆に襲はれ……

船長射殺事件

支那海軍に抗議

野村司令長官から

【上海十日發電通】昨日の日清汽船……

邦人の不安は增大するのみ

領事館に保護願出

【上海十日發電通】租界方面の邦人の……

北支の形勢危機を告ぐ

韓復榘が策動

【北平十日發電通】韓復榘は……

池田記者健在

【上海九日發電通】チャイナプレス紙記者池田安三（長崎縣人）は事件發生以來行方不明と傳へられてゐたが、……

支那調査委員紐育到著

【ニューヨーク九日發電通】……

在任一年の感想は『明鏡止水』の語につきる

臺灣禿を御土産に貰つたよ

太田總督の車中談

十日午後二時二十八分臺北驛發の列車で上京の途についた太田總督を車中に訪ひ、本島在任一年の感想を聞へば語る

椅子が少いから僕の横にもかけ給へ。まア僕の椅子を預つてゐる譯でもあるまいからネ。臺灣に就つて感想は何か

置土產　といつても別に……

大せぬやう防止することが出來たので安心してゐる。これは或は酒を飮み足らなかつた故かも知れぬネ……

……に當つて愉快に一ケ年の生活を送ることが出來た。これは偏に官民各位の

御交誼　の賜で深く感謝してゐる。各位へよろしく御傳へをお願ひする。自分が臺灣總督に就任以來一貫したる心境を……『明鏡止水』の四字につきる……

であつた。こんどは眞直ぐに上京するから十四日午後九時二十四分には著京するが、著京したらその翌日直ちに先づ首相として拓務大臣に面會し次で總理大臣にお目にかかり度いと思ふ……

內容に　就ては今……

敵の一團全滅

【上海十日發電通】十日午前八時半我飛行機は閘北西方郊外の敵約一聯隊を全滅せしめた

陸軍待機の姿

【上海十日發電通】第三艦隊司令部發表　我軍は昨夜より行動開始せず陸軍はクリーク手前の線に陣取り待機の姿にあり

日華紡工場の燒失は誤傳

【上海十日發電通】日華紡績吳淞……

軍事參議官非公式會議

【東京十日發電通】海軍では十日午後二時より海相官邸に陸海軍軍事參議官非公式會議を開き……

陸海軍聯合で在留民保護

野村司令官語る

【上海十日發電通】野村司令長官は……

支那人の出入禁止

北四川路、靶子路以北に

【上海十日發電通】……

日支紛爭と英の態度

樞府議長が下院に發表

【ロンドン九日發電通】本日の下院で樞密院議長ボールドウイン氏は……

支那事變緊急勅令案

樞府で審査會

【東京十日發電通】……

樞府顧問官の談話會

【東京十日發電通】……

駐日米大使任命さる

ジョセフ・グルー氏

【華府九日發聯合】……

辭令

人事

シナチク

城內分會の島都警備演習

十日夜盛大に行はる

十日島都の夜の靜寂を破られた……

蓬萊丸より（米說）……

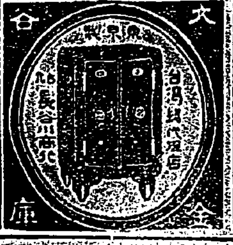

新案特許　內藤式無煙風呂
臺北市本町　一井干福商會
電話二四七六

愛國デー奉仕
建國ランチ　金三十錢
十一日・十二日・十三日
新公園　ライオン

建國の大精神を正確に把握、認識を進めよ

紀元の佳節を迎ふるに際して

總務長官　平塚廣義

二月十一日の紀元節に申す迄も無く、人皇第一代に座せらるゝ神武天皇が……

……たのでありまして、其の……に奉祀せられてあり、……に天叢雲劍……

時局柄一きわ緊張の建國祭

參加人員一萬に上る軍民合同の大行進

けふ臺中は未曾有の賑ひ

【臺中電話】臺中市における十一日の建國祭の順序は午前九時花火三發を打上げこれを合圖に市内の各官衙各銀行會社小公學校以上各中等學校生徒、各町團體は何れも國旗を押し立てゝ……

公園で活動公開

【臺中電話】臺中市では十一日夜六時から臺中公園において建國祭に因んだ國民精神の發揚に關する活寫を一般市民に公開する……

市民館の講演

【臺中電話】臺中市では十一日建國祭の講演者を臺北帝大……

臺南と當日の催し

御下賜金の傳達式

二月十一日の佳節をトし社會事業團體に……の思召を以て御内帑御下賜の御沙汰はあつたが内臺南州下の分は左記九團體で十一日午前八時三十分より州廳會議室にて夫れ夫れ代表者に對し……知事より傳達の豫定である

一金五百圓　臺南新樓病院
一金五百圓　臺南愛護會
一金四百圓　北門庄トラホーム治療會
一金二百圓　嘉義方面委員助成會
一金二百圓　臺南兒童健康相談所
一金二百圓　嘉義婦人會簡易宿泊所
一金二百圓　臺南佛教會……保護會
一金百圓　臺南慈惠院
一金百圓　嘉義慈惠院

尚それと共に左記優良社會事業施設に社會事業功勞者に對し州知事より奬勵金並に置時計を贈呈し表彰の筈である

▲優良團體

一金五十圓　臺南愛護會
一金五十圓　同兒童健康相談所
一金五十圓　嘉義方面委員助成會
一金五十圓　同婦人會簡易宿泊所
一金五十圓　北門庄トラホーム治療會
一金五十圓　佳里庄慈濟會

▲功勞者

一金五十圓　臺南州北門郡北門庄長　王鳥硈
一置時計一個

篤行者節婦表彰

臺南州では恒例に依り十一日の佳節を期し管内篤行者節婦を左記の如く表彰した

曾文郡大内庄頭社二九六　鄭萬……

十歳で父に死別し貧窮の家庭にあつて母と七人の弟妹を扶養し艱難の内によく家業を營み三十餘年、今日の家運を招來し其間窮民の救助や農耕資金の無利子貸與道路橋梁改修に私費を投じ或は多大の寄附を爲した等の篤行が多い

斗六郡斗六街大北勢八一　林……

むを農事の改良に寄せ……農村敎化の好範を示し地方開發に貢獻した點が多い

東石郡……庄牛桃灣四五〇　陳登財

臺南州下の國語普及團體表彰

臺南州下における國語普及と之れが振興獎勵に關し臺南州共榮會及臺南州敎育會では十一日の佳節に當り左記優良國語普及團體を表彰する事となつたが右表彰は同日夫れ夫れ各市郡に於て傳達式を行ふ筈である

臺南州共榮會表彰

一、斗六郡……國語講習會
二、……國語講習所
三、新化郡山上同上

臺南州敎育會表彰

一、虎尾郡五塊寮……國語普及會
二、東石郡牛挑灣國語講習會
三、嘉義郡……國語夜學會
四、北門郡……國語講習會
五、新營郡……國語普及會

以上表彰團體であるが……に對しては表彰状及賞金を授與さるる筈である

屏東街の建國祭次第

屏東街では來る十一日建國祭執行するが同日は午前十時阿緱神社に集合、…の上國歌合唱、宮城遙拜、司會者の宣言式辭があつて天皇陛下の萬歳を三唱し奉り各團體別に阿緱神社參拜解散となつて居る内外の情勢益々多事の秋我が高明なる帝國の大精神を宣揚し新日本の興隆に資し以て國運に寄與すべく街住者の舉つて參加すべきであらう事は言ふまでもない

街庄吏員勤續者表彰

高雄州でも優良團表彰

【高雄電話】……雄州では同日午前九時半より州公會において優良青年團に對する總督よりの奬勵金並に優良社會教化團體國語普及功勞者に對する……の表彰金授與式……を擧行するがこの恩典に浴する團並に功勞者は次の如し

優良青年團

金百圓　旗山郡旗山青年團
金百圓　屏東郡聯合青年團

臺南市青年團の國語演習會

花蓮港在住の支那籍民引揚

十日朝二十名が出發

【花蓮港電話】花蓮港在住の支那籍民は十日朝約二十名東海バスで本國引揚の旅途に出發東海ではこれがため自動車の増發をなした位であるが右は領事館から引揚の意思あるものは引揚ぐ向滯在の意思あるものは踏止まつてよいとの内命があつたことによるものであると

中壢の建國祭

消防組表彰

虎尾郡加苳に決定の今年の獻穀田

郡下官民感激して十六日地鎭播種祭を擧行

獻穀畑の地鎭祭

十三日執行知事ら參列

嘉義農林生徒募集

屏東、旗山兩郡下番地道路

曾文溪工事で臺南市況潤ふ

多數の苦力入込む

全島河川工事關係主任打合會

臺南市民の酒工場擴張の歎願

東部の天然痘又盛り返す

累計三十四名に達す

二萬餘人の手で三百萬本を植樹

新竹州の植林週間始まる

花蓮港と建國祭行事

警務部の表彰

臺南州下の甘藷と霜害

約三割に上る見込

工事は着々進捗

日支時局には影響されない

日月潭工事現場視察の松木電力社長談

臺中市が銃器購入

手付金詐欺

高雄市湊町（……）
産婦人科
小出醫院
入院應需
（電話……）

春は犯罪公論から！即刻掴め！

建設と生産へ（新五ヶ年計劃書報）

戰爭宣傳とデマゴーグ畫報

犯罪公論

各國は如何に嘘吐き合ふか
怨の大養首相
檜太鼓はいつ鳴る
早耳犯罪世界一週
陰獸往來北澤
ヒルシフェルド博士の證言
選擧珍犯罪風景

伊勢志摩の夜
支那百面相
本日の卷

女性秘密百科辭典
白い帽子
構死者と性生活
松島遊廓のハンガーストライキ

小說
金貨百萬圓事件
灰色の街
大雪の百貨店は桃源である
バイロンの吸血鬼
新東京暗黑街
秘密結社洪黨事件
實話ニュース第二報
學位賣買詐欺
性病の豫防と撲滅
企業詐欺の種々相

センス50

二月号が出た

東京市神田區神保町
振替東京四四五四八
四六書院

東亞の謎 (189)

作者 國枝史郎　畫家 伊藤順三

大連の冒險（十四）

この間多くの會員達は、…なければ物も云はず、…會長と…會長の傍に立つて…

[illegible]

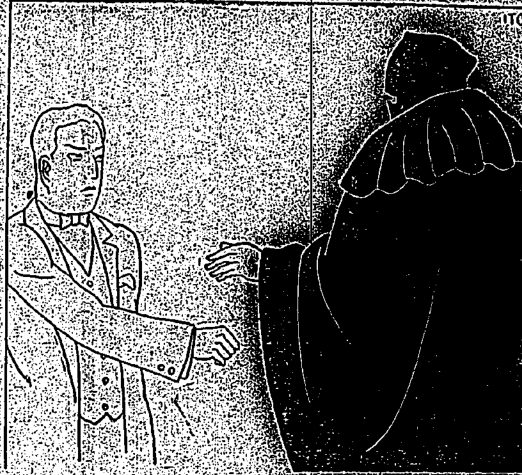

「では。」とか云つて石田を押した…石田は心得たといふやうに…度にソロ〳〵と前進したが…の前まで行くと立ち止まり…置いてある香の箱から、ひとつみの香をつまみ上げると、香爐の中へ投げた。…煙が立ち上がり香りのよい…が、そのあたりをかほらせた。石田はやをら後へ下がつた…「では森川さん。」と先の男が云つた。森川といふ男は進み出て、やうに香を焚いた。「では岡島さん。」と先の男が云つた。岡島といふ男も同じことを…最後に伯爵の番が來た。「では松村さん。」と先の男が云つた。そこで伯は進み出て、香をつまんで香爐の中へ投げた。と、その時「フン」と誰か鼻を鳴らして嘲笑ふやうな聲が、會長の段階の中から來た。で、伯は其方を睨んだ。會長ともう一人の側面の男が…

佛國婦人に就て

鹽澤沙河子

[illegible]

JFAK 十一日

[illegible]

人事案内 萬太かだち

[illegible]

● 學生募集

九州歯科醫學専門學校

福岡市今泉 電話一九六〇 振替福岡一七二〇〇

實用的

三ツ車印タオル

發賣元 大阪 田中商會

四十圓の資本で

儲る「コナ石鹸製造」

月百六十圓以上の儲け

所長 米國理學士 責任教授

名古屋市東區西裏 中央化學工業研究所

本格的歯磨

仁丹歯磨（粉と煉）

セキとゼンソクに無くてはならぬ

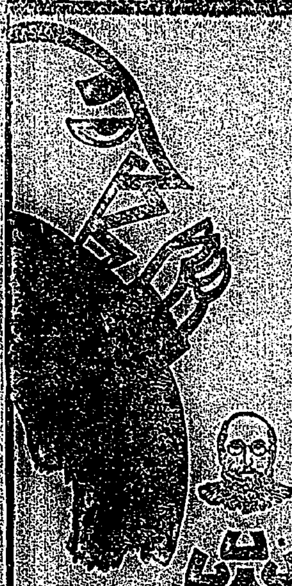

参天セキ藥

三十錢（二日分）　五十錢（四日分）　一圓（九日分）　三圓（卅日分）

▼各地の藥店に有升▼直接御注文は郵券代用で御申越 振替貯金は大阪二六六番へ

効能 かぜのセキ、百日セキ、ゼンソク、喘息及び肺炎、氣管支カタル、咽喉カタル等の咳に卓効あり

かぜを引いても、セキが出なければ…セキは…に關係が深いから、たとへセキでも…となつて生命が脅かされる事となり易い。「参天セキ藥」は、かぜのセキ…ゼンソクにも、百日咳…カタル…も、ピタリと効目を現し、セキを鎭め、タンを去り…咽喉をラクにし、胸を晴らし、氣分を爽かにする…新良藥である。…

大阪北濱二丁目 参天堂株式會社

臺灣總督府編纂

二万分一 臺灣堡圖

總數四百十枚 定價一枚二十五錢 送料 四枚迄 四錢

發行所 臺灣日日新報社

育兒に最良

赤チャンが産れてもお母様のお乳が出なかつたらどう致しませう

その時こそラクトーゲンは母乳の代りをつとめる一番よいお乳です

御心配なくラクトーゲンでお育て下さい、キツト完全に育ちます

見本説明書進呈券

此廣告を見た新聞名記入本券を添へ御送附あれば見本説明書進呈します

新聞名

切取線

乳瓶をお用ひになる時は

本圖に示す日之出子供印乳瓶をおすゝめ致します、本乳瓶は多数専門諸大家の御指導により最新式を基礎として製造したものですから世界最良の乳瓶であります。乳兒を間違ひなく育てる事の出來る點、哺乳分量の正確な事はいまだかつて本器にまさるものはありません。

育兒に榮養に最も優秀な粉乳

ラクトーゲン

取扱所 藥店 食料品店

發賣元 乾卯食料品株式會社

惜まるる井上前藏相の死

負けず嫌ひで財界人を信頼せしめた大人物

日銀總裁迄トン／＼拍子に出世　未來の總理大臣たる器だつた

荒木臺銀理事談

井上前蔵相の遭難は一般財界に……ションを惹起した……荒木臺銀理事は次の如く語る

井上さんを亡くした事は獨り財界ばかりでなく國家の爲め惜むべきである……

頭腦 明晰な人であつた……

解禁 ……昭和四年……

手腕 ……

日銀 ……

將來 ……

豫言 ……

三十 ……

日月潭工事に因緣深い井上さん

同期出の私には感無量

松木電力社長談

井上前藏相と同期である松木電力社長は……

顧れば 明治二十九年……

僕が電 力社長となつた……

再調査 の命令が出て……

引受け ……

行方が 狂つてゐるので……

同窓會 などではよく會合……

政治家 として……

上海事件により

南支への輸出杜絶し

北支への出貨は増加

【大阪九日發本社特電】上海の事情……

惡化の 反面に於て北支方面への出貨は反動的に……

天津の排日貨は漸く峠を越した

重要商品の荷動き豫想

【大阪十日發本社特電】……

天津は ……

青島向 ……

上旬入超

千九百十七萬圓

上海以外向貨物も海上保險に割增料

銀行筋の要求に依り設定

【大阪十日發本社特電】……

危險 ……

基準 として……

全島砂糖移出高

累計四百一萬二千擔

前期より百十一萬擔增

（税關調査）一月中全島より移出された砂糖は……

移出砂糖仕向地別前年對照表（單位擔、千圓）

仕向地	一月分 數量	價額	六年十二月以降累計 數量	價額	前年同期 數量	價額
小樽	[illegible]	[illegible]	[illegible]	[illegible]	[illegible]	[illegible]
函館	[illegible]	[illegible]	[illegible]	[illegible]	[illegible]	[illegible]
東京	[illegible]	[illegible]	[illegible]	[illegible]	[illegible]	[illegible]
横濱	[illegible]	[illegible]	[illegible]	[illegible]	[illegible]	[illegible]
名古屋	[illegible]	[illegible]	[illegible]	[illegible]	[illegible]	[illegible]
大阪	[illegible]	[illegible]	[illegible]	[illegible]	[illegible]	[illegible]
神戸	[illegible]	[illegible]	[illegible]	[illegible]	[illegible]	[illegible]
宇品	[illegible]	[illegible]	[illegible]	[illegible]	[illegible]	[illegible]
下關	[illegible]	[illegible]	[illegible]	[illegible]	[illegible]	[illegible]
門司	[illegible]	[illegible]	[illegible]	[illegible]	[illegible]	[illegible]
三池	[illegible]	[illegible]	[illegible]	[illegible]	[illegible]	[illegible]
長崎	[illegible]	[illegible]	[illegible]	[illegible]	[illegible]	[illegible]
鹿兒島	[illegible]	[illegible]	[illegible]	[illegible]	[illegible]	[illegible]
神繩	[illegible]	[illegible]	[illegible]	[illegible]	[illegible]	[illegible]
朝鮮	[illegible]	[illegible]	[illegible]	[illegible]	[illegible]	[illegible]
其他各地	[illegible]	[illegible]	[illegible]	[illegible]	[illegible]	[illegible]
計	[illegible]	[illegible]	[illegible]	[illegible]	[illegible]	[illegible]

一、綿布 本年に入りて……

一、砂糖 現在の滯貨は……

一、挑下米 ……

一、麥粉 ……

實收高から見た二期米の移出餘力

蓬萊は約七十萬袋

丸糯は今後の出廻共十六七萬袋

昭和六年度二期米の實收高は所報の如く……

蓬萊米 は實收六十三萬……

丸糯の 今後出廻米は……

米價は ……

移出米累計 蓬萊七十萬袋

地方別に見た二期米實收高

丸糯は新竹五割弱

蓬萊種

州廳別	作付甲數	實收高
臺北	[illegible]	[illegible]
新竹	[illegible]	[illegible]
臺中	[illegible]	[illegible]
臺南	[illegible]	[illegible]
高雄	[illegible]	[illegible]
臺東	[illegible]	[illegible]
花蓮港	[illegible]	[illegible]

在來種

丸糯

屏東米況

臺中米價（十日）蓬萊米……

名士來臺頻々

臺北製糖

產糖增加見込　歩留實績良好

英國の關稅案

第一、第二ども下院を通過

上海寄港の危險薄らぐ

保險割增率引下

【大阪十日發本社特電】……

蓬萊丸糯

共に入荷皆無　市況は極めて閑散

東西南北

十日から開催の北海見本市

商談多く好況

米界漫言

商況

十日

米況

臺米相場

正米市場

基隆在庫米（十日）

高雄在庫米（十日）

大阪期米

東京期米

神戸期米

各地正米

堂島米況概況

昨日の市況　株式　綿絲　期米　砂糖

正米市況

大阪短期

東京長期

大阪長期

株況

糖況

大阪現物

大阪砂糖清算

綿況

大阪綿糸

銀塊

魚類卸賣相場（十日）

大連取引所

穀肥

けふ全國一齊に 建國祭を擧行

意義深き種々の企て

二月十一日！全國一齊に我が建國を記念すべきの日、今や時局多端、國歩艱難の時に當つて特に我が建國の由來を全國民の心に銘記し、東洋に於ける日本の立場と使命の重大なる所以を深く心底に刻み、之れを原動力として一大飛躍をなすべき最も意義深き日である、全國津々浦々に於いて建國の式祭は擧げらるゝが臺灣に於いても種々の意義深き企てが行はれる事は喜ぶべき現象である

久邇宮奬勵資金 懸賞當選者

九篇決定し發表さる

久邇宮殿下御下賜奬勵資金に依る本年度教育研究物の懸賞募集は昨年十二月〔第六學年用後期分の公學校用國語讀本（第一種）地方化の具體的研究〕應募十七篇の下に實施され、[illegible]十七篇に對し大[illegible]局長審査委員となり、[illegible]の審査の結果、左の九篇當選と決定したが、一等當選はない

貳等賞

第六學年用後期分の公學校用國語讀本地方化の研究 臺中州[illegible]公學校 [illegible]

第六學年用後期分の公學校用國語讀本（第一種）地方化の具體的研究 [illegible]

參等賞

教材の地方化に關する實際的研究 [illegible]

等外佳作

第六學年用後期分の公學校用國語讀本地方化の具體的研究 [illegible]

第六學年後期分の公學校用國語讀本（第一種）地方化の具體的實際的研究 [illegible]

第六學年用後期分の公學校用國語讀本卷十二教材の地方化に關する研究 [illegible]

第六學年用後期分の公學校用國語讀本卷十二地方化の具體的研究 [illegible]

我が國の國旗 (二)

國旗の制式と掲揚の注意

臺灣教育會社會教育部

五、國旗の制式

明治維新の後海に陸に一定の大日本帝國旗を制定せらるゝの必要ありて、更に嚴正に制式及び用法等を示されたのは明治三年正月二十七日、大政官布告第五十七號を以て郵船商船規則を公布して、其の中に、日本船舶に掲ぐる國旗は白布地に日の丸とし、旗を大、中、小の三に分ち各其寸法を定め、祝祭日には大旗を揚げ、常日には中旗若くは小旗を揭ぐることとせられたり。茲に於て嚴然にして雄渾且豪壯雄大なる日章旗が完成したのである

其寸法は

大旗……長さ二丈三尺、幅九尺一寸、日の丸徑五尺四寸六分、日の丸先明三尺九寸、乳方明三尺六寸四分（乳方とは紐付の方）（左圖參照）

中旗……長さ一丈、幅七尺、日の丸徑四尺二寸、日の丸先明三尺、乳方明二尺八寸

小旗……長さ六尺、幅四尺二寸、日の丸徑二尺五寸二分、日の丸先明一尺八寸、乳方明一尺六寸八分

明治三年正月二十七日
大政官布告第五十七號
郵船商船規則
御國旗
祝日可用分
大旗ノ圖

何れも縦幅の百分の一・四二強である

故に此の三旗の寸法から按じて、正式の日章旗は左の要件を具備すべきものである

一、旗の横幅と縦幅との比は二十一と定められたり、要するに大旗、中旗、小旗とも長さと幅との比例は三〇に對する二十一となる。幅は縦幅の一・四二八強となる

二、日章の徑に縦幅の五分の三となること

三、日章の中心は旗面の中心より風上の方に昇ること縦幅の百分の一・四二強なること

と定められたり。小旗とも日章の徑は、大旗、小旗、中旗とも縦幅の六割（五分の三）となる、又日の丸の位置は大中小三旗とも、旗面の中心ではなくて少しく風上の方に昇りあるを見る、昇れる此の意義こそは旭日として深く味ふべき點である、日の丸の中心が旗面の中心より昇れる比例は左の如し

大旗にて（先明30寸－乳方明30寸4分）÷2＝1寸3分（縦幅91寸）：1寸3分＝100：1.42強

中旗にて（先明30寸－乳方明28寸）÷2＝1寸（縦幅70寸：1寸＝100：1.42強

小旗にて（先明18寸－乳方明16寸8分）＝6分（縦幅42寸）：6分＝100：1.42強

市中で國旗の出し初は明治五年十一月九日詔して太陽曆を經し、太陽曆を行ふことになつたので、五年十二月三日が六年一月一日と定められた、その正月のことであつた、而して此の年は二度お正月

明治五年三月二十八日、自今開港祭陸へ國旗を揚ぐ可きことを布達し、又同日東京府知事の伺に依り、海上にても陸上にても、祝日祭日には人民一般に國旗を揚ぐべきことを令せられたり。此の時までは法令上明治三年布告第五十七號を以て船舶に揭ぐる國旗の制定はあれども、一般人民の揭ぐる國旗に就ては未だ何等の規定あるを見ない。殊に日の丸は畏多き御紋章なりとし、人民としてみだりに之を用ふるは恐れありとの種い感想もあり從つて東京府知事の伺出となりたるものであらう、東京

があつたと言はれて居る時である、これよりして追々地方に於ても、同ひを立てて國旗に效ふることとなつた

世間では我が國旗の制式に關し特に一つの法律の發布あるを必要とするが如く論ずるものがあるが、我が國旗は實に神代以來の文化を以て我國に傳はり來つたのである、明治三年第五十七號御布告は、今日の所謂法律以上の法律であるので、吾人は謹んで此の御布告を我が國旗の制式として尊重しなければならぬ、正式國旗の普及は大切なことである

臺灣を中心とせる 爆擊機の威力圈

（一） 其の行動半徑を描いて

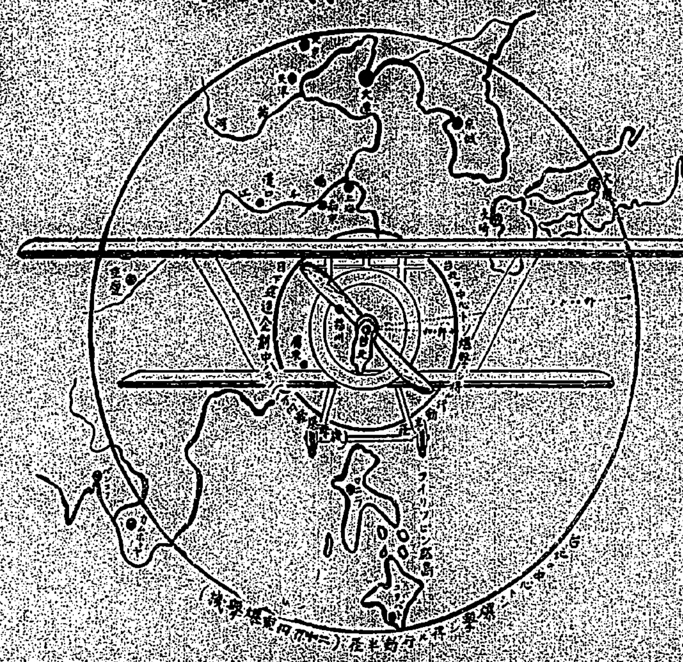

科學戰の時代―軍の機械化の時代―立體的戰鬪の時代―

空！空！空！空の戰ひの時代だ、國防の缺陷は國民の力によつて補はねばならぬ、島民赤誠の結晶『臺灣愛國號』が空へ雄姿を現はす日も近い、重爆擊機の建造へ！本島防衞の目的を達せしめよ！建國祭に臨んで此感を深くする、曩に本紙が紹介せる近代新兵器の進步の續きとして飛機の國民的知識へ―

爆擊機に

輕爆擊機、重爆擊機とあつて爆彈の搭載量と其行動半徑に差異のあることは周知の事實である左に臺灣を中心とし對岸、南支那及南方フイリツピン諸島方面に屆り爆擊機の威力圈を白紙的に圖示して見た先づ臺北及屏東に立派な飛行場のあるものとして此の兩所を中心とし行動半徑五〇〇吉米、一〇〇〇吉米、一五〇〇吉米の三圈を劃して其威力の及ぶ所を見るに行動半徑五〇〇吉米の時は對岸重要都市福州廈門及其近傍の主要工場地帶及要塞を攻擊することが出來る更に行動半徑を一〇〇〇吉米に增大せば北方は上海、南京、漢口、武昌を西方は廣東又南方は呂宋島マニラを爆擊することが出來る又爆擊機を以て一五〇〇吉米行動出來るものとすれば北方は天津、北平、西方は重慶、南方はクンダナオ島コトバトを爆擊することが出來る此の

行動半徑

は然らば何に據つて決定するかと云ふに一に飛行機製作時に於ける要求によつて其目的に適する樣製作されるのであるが此の要求條件を充足した飛行機も甘く出來るか否かは其國の所謂製作技術の發達の程度によるものである一般に行動半徑の大小は飛行機の大小に比例するもので遠距離行動機は大型のものであり近距離行動のものに小型であり[illegible]

揭示した行動半徑は概略のものであるが先行動半徑五〇〇吉米位迄は既設爆機で其任務達成が出來るし一〇〇〇吉米になると二基乃至三基の發動機を備へた一〇〇〇―一五〇〇馬力級の飛行機が必要になり更に一五〇〇吉米となると二〇、〇〇〇馬力以上の大型飛行機で發動機も四基以上となるのである、他面行動半徑は爆彈の搭載量と密接な關係があり一般に爆彈を多く搭載すれば其行動半徑が勢ひ短縮し燃料節約にすれば

其威力圈

即行動半徑を增大することが出來るのである此爆彈を輕減して行動距離の延びるのは飛行機が輕くなつて速度が出るからではなく主として搭載揮發油量を增加し飛行時間が長くなるからである例へば行動半徑五〇〇吉米の爆擊機と八〇〇瓩の爆彈を搭載し得るものとせば其爆彈量を五〇〇瓩に減じ之に相當する揮發油を增加すれば此增加揮發油に對する飛行距離の二分ノ一だけ行動半徑を增大することが出來るのである然し其の爆彈の搭載量と行動半徑は無限なく融通の出來るものではなく既成飛行機に就ては或限界があつて五〇〇吉米の行動半徑を有する飛行機が其の爆彈を半減した[illegible]

によつて大體

其形態

が決定する所以である又行動半徑ばかり大きくても搭載する爆彈が少なければ其威力の微弱なことは云ふ迄もないことで爆擊機の威力圈なるものは即ち其行動半徑の大きさと同時に搭載し得る爆彈量の大小に依つて論じなければならないのである即ち大重量の爆彈を遠距離に輸送し得るものが威力圈大なりと稱し得るのである又爆彈の搭載量發動機の馬力增加に比例するものではなく馬力增加の割合に其搭載量の增加率は僅少なもので無暗に馬力を增加しても搭載量及行動半徑を增加し得るものでなく自ら一定の制限があるのである先現在に於て最優秀と看做さるゝ行動半徑と爆彈量を左に揭示して見やう

行動半徑	爆彈
五〇〇吉米	八〇〇瓩
同 一、〇〇〇吉米	同 一、〇〇〇瓩
同 一、五〇〇吉米	同 一、〇〇〇瓩

其威力圈の超過する所は又爾より爆擊せらるゝの位置である故に彼我共に

爆擊の慘

禍は想像せざるべからざる所であつて空に於ての他種飛行機の活動や防空諸設備の完備も亦必要のことであつて東洋の盟主を以て任ずる我々日本帝國の臣民たるものは一朝有事の時に[illegible]

精力の總選擧 當選疑ひなし トツカピン

發行所 東京市[illegible] 養賢堂

農業及園藝

二月號要目 [illegible]

九州帝國大學教授 工學博士 吉田德次郎著 鐵筋コンクリート設計法 最新刊

職業 大阪市[illegible]

生徒募集 東京女子藥學專門學校

◆投資と利殖號（全冊）

●スポーツズボン著荷

●各種カツターシヤツ

臺灣日日新報社[illegible]部

けふぞ國を擧げて空前の盛大な建國祭

國民的緊張を要する秋に意義ある數々の催し

市民總動員して新公園で建國祭

式後馬上の市尹を先頭に臺灣神社に參拜

社會事業に御下賜金

畏き思召を以つて本島四十三團體に

私立學校に助成金

紀元節に交付

慶福會から助成金交付

社會教育團體も表彰

國語普及功勞者を表彰

納稅功勞者表彰式

陣中で遙拜式

不敵に落付き拂ひ出鱈目な申立て

犯人は病身で各所を轉々

短銃と彈丸は海軍少尉宅から竊取

鄕里の松林で試射した

暗殺犯小沼の自白

若き花召せ―と姉妹街頭に立つ

兵器獻納運動の第一線に加つて

花賣りの姉妹（寫眞は街頭に立つ）

故井上氏に特旨敍位

小沼は大酒呑み

和久井君の談

演說會で顏を覺えた

犯人の自白

井上邸で納棺式行はる

汕頭から避難民約九十人が來臺

十日基隆入港の鳳山丸で

イザと云へば手榴彈で我が軍艦を爆破する計畫

形勢樂觀を許さぬ汕頭近情

いつでも驅逐艦に收容の手筈

田永恭平氏は語る

萬一を慮つて厦門から引揚

判決言渡は十七日

立候補辭退者五十三名に上る

現在候補六九八名

民政黨の選擧陣容

挑發的攻擊の記事と廣告

今後嚴重に取締る

兩選手の日程變更さる

日濠連絡放送愈々開始

十一日から毎晚

臺北最後の文化講演會

今夜鐵道ホテルで

婦人講演會盛會を極む

本日の催し

女子庭球大會

けふ新公園で

愛婦支部幹部基隆へ

郵船の副社長大谷氏病重し

耳鼻咽喉專門　鹿沼醫院　醫學博士 鹿沼政雄　入院設備完備　臺南市大正町

特別廣告　內科花柳病　山本醫院

高木新平　生野初子　二月十一日より開演　榮座

漢文 臺灣日日新報

上海事件審議 理事會公開會議 彼我代表互相反駁

九日日內瓦電。上海事件審議理事會公開會議。九日午後六時開會。顏惠慶謂上海現時依然擴大。日本軍漸次增加。滿洲日本軍行動。擴大至哈爾濱。余就日本敵對行動即時中止。武裝兵力即時撤退之事。欲求諸君表示意志。中國排日貨。非致日本侵略之原因。日貨排斥。若日本軍撤退。則自然消滅。

佐藤我代表。駁中國代表。

中國若完全維持秩序。則各國無派軍艦必要。中國反日運動結果。使吾人不得不保護僑民之生命財產。

屢々說明。備述日本無領土的野心。傍聽席大笑。一時騷然。佐藤代表。怒其妨害。

使我憤慨。趨于極端行動者。固常在彼。

拍案制止傍聽席。

日本政府。于僑民。保護以外別無野心。中立地帶之尊重。與列國同。信新任野村第三艦隊司令官。必能居間善處也。

大與文氏(英外相)希望日本軍敵對行爲停止。議長文郎氏(法上院議員)謂理事會非拋棄聯盟規約的權利。余勸中國日本其他列國。急設中立地帶。

顏中國代表再起。

余依議長要請。提出規約第十五條第二項之公文書。排日貨乃日本軍侵略結果。決非造成日本侵略行爲之原因。日本軍若撤退。排貨自然消滅也。

佐藤我代表又起。

日本軍占據哈爾濱者。乃因中國軍隊執混亂同地方秩序。排日貨明帶政治的色彩。小中學教科書。滿載排日材料。鼓吹排日。希理事會談及本問題。上海在留日本人。若遭中國人之殺戮。殊行危險。則日本軍難以撤去也。

議論沸騰。午後八時二十分散會。

上海事件調查委員 第一回報告書 殆認日本行動正當

九日上海電。聯盟理事會所任命上海事件緊急調查委員。第一回報告書。九日于當地公表。報告書八頁。事件發生以來。至一月二十日之事件經過。逐日詳述。殆不加以意見。日本行動。依上海工部局宣布緊急令所分配防備區域。欲占據之權限範圍內行之。全體有此印象。且日本軍事實上。進出租界境界線以外者。乃千九百二十七年。英美兩國所設定行動。頗見明瞭。又報告書欲發送時。恰逢平和解決交涉。其要綱乃

一、日華紛爭原因。

一、日本軍行動是認。

一、北停車場爆發事情。

一、日本軍必要行動。

一、英美領事休職制度。

租界內敵彈 超過四十

十四日上海電。據工部局調查。八日夜至九日。租界內落下敵彈。達四十個。負傷者不少云。

中立	三三
計	六九八

故井上氏 葬儀次第

十日東京電。故井上前藏相葬儀。十二日將以佛式舉行。其次第。

午前十一時。由麻布三河臺邸出棺。赴青山齋場。正午至一時五十分本葬。二時至四時告別式。四時半在青山墓所。以土葬埋葬。七時式終。又當日九重特遣勅使。赴井上邸御弔問。

求還供託金 五十三名 辭退立候補

十日東京電。因立候補辭退。至九日供託返還金。

午後十二時截止。辭退者五十三名。就中政友二十九名。民政十五名。安達派一名。中立八名。又現在立候補黨派別如左。

政友	三五六
民政	二六二
社民	一五
大衆	一三
革新	三
安達派	一二

上海事件東北問題 不可分離交涉 國府方針決定

十日北平電。蔣介石氏。昨日午後抵洛陽。與冶席林森氏協議結果。決定上海事件欲與東北問題。同時解決。而局部的外交々涉。……已決定云。

朝野重要人物 身邊切宜警戒 內務省命警視廳

十日東京電。國務省首腦。命警視廳。詳查犯人。昨閣僚。及野黨重要人物身邊。須嚴重警戒云。

民政黨尚無對策 安達氏復黨說再燃

十日東京電。選舉戰方酣。準之助氏。若規總裁以下。未得其宜。將開緊急會議。又一部有安達氏復黨說云。

彰化紀元節行事

彰化街。紀元節日。爲表……

就建國祭言 平塚總務長官

二月十一日紀元節。皇祖第一代之神武天皇。今二千五百九十二年。舉行即位大禮。建國不拔國柱。于我國史。洵堪記念之祭日也。……

大正十五年二月十一日……舉行初回建國祭。……

紀元節奉建國祭 宣傳趣旨及地方行事

華民五百欲襲日本 反擊保護諸警官 破壞電車廿九輛

宜蘭街建國祭

臺北州下 御下賜金

新竹州紀元節

新警務局長 登衙訓示

大稻埕青年團 議建國祭行事

臺北市建國祭式典 午前十時在新公園

上旬入超 千九百萬圓

太田總督上京 先對各高等官述辭

臺北市納稅表彰 長與獎勵金

新竹州提案 社會事業大會 及其會人士

提出議項

出席氏名

廢授業料

彰化青物品評

犯行背景嚴重調查 生產黨幹部被拘

時評

草屯農業組合 農產品評

滬日事件 最高審判

冀洲橫截 建造陸橋 按三月末竣工

臺南州火災 昨年度損失 五萬餘圓

巡視風山

圓熟無望 價又慘落